

LULA SIGUE y CAE PEÑA



GRATIS en PDF

ECO
INFORMATIVO
REVISTA DIGITAL DE NOTICIAS
TV MUNDUS

AÑO 43 n° 139 (III° Epoca Números totales 225). Director: Daniel do Campo Spada |
NOVIEMBRE 2026 | Www.ECOInformativo.com.ar | | Buenos Aires, CELAC |
www.TVMundus.com.ar | PUBLICACIÓN FUNDADA EN OCTUBRE DE 1983

En la pera

La visita del Obispo de Roma fue un choque de cultura y discursos con el Gobierno de los hermanos Javier y Karina Milei.

Pensamiento Estratégico Digital

En un mundo de ruidos,
PENSAR LO DIGITAL



PED.com.ar

ECO Informativo DigiTAL ©

AÑO 43 nº 139
Tercera Época
Números sumados 225
NOVIEMBRE 2026

FUNDADA en
OCTUBRE de 1983

Editor Responsable
Lic. Daniel do Campo Spada

Co-Editora
Lic. Parlice Simpson

Economía
Dr. Andrés Pescara

Internacionales
Prof. Raúl Asambloc

Nacionales
Raúl de Souza

Generales-Policiales
Juan Pérez Bala

Redes
Belén do Campo-Pascuzzi

Publicación digital
del Grupo TV MUNDUS

TECUM–
Novo MundusNET TELEVISIÓN
RESUMEN DE NOTAS de
www.TVMundus.com.ar,
PED.com.ar,
RadioMundus.com.ar ,
Komunicacion.com.ar.

Contacto
ddocampo@tvmundus.com.ar



Noticias del naufragio

Por Daniel do Campo Spada

Nuestro continente viene atravesando
una mala noticia detrás de otra,
pero el triunfo de Luiz Inacio Lula Da Silva
nos da un respiro que se puede convertir
en esperanza.
En menos de un año la Argentina
puede decidir en medio de una democracia
recortada (con presas políticas y persecución
a los opositores, con jueces a medida
de los intereses de los poderosos)
si vuelve a un sistema justo
o se queda viviendo en este presente
nefasto, cruel e injusto.
A ello hay que agregar el caos tecnológico
que ya afecta aeropuertos, criptomonedas,
barcos, bancos, agencias de seguridad
y que al Grupo TV Mundus
le pegó en el principal de nuestros sitios web
(www.TVMundus.com.ar)
con un daño importante que tuvo que atender
la empresa *Mundus Technology*.
La economía está peor que en 2001
pero por un motivo inexplicable
no hay una explosión social
aún a pesar de que la crueldad
del régimen de los hermanos Javier Gerardo
y Karina Elizabeth Milei
es mucho mayor que la manifiesta
impericia del Gobierno de la Alianza
en tiempos de Fernando De la Rúa.
Argentina ya naufragó
y aunque esto termine, pasarán décadas
hasta que podamos dimensionar
el daño y entrega de soberanía
que ha cometido quienes tomaron
el poder en 2023.
Si vuelven a ganar en las urnas
nos merecemos este desastre ensordecedor
que por momentos parece no tener explicación
… ni final.



ÍNDICE

AÑO 43— n° 139 (III° Época). SEPTIEMBRE 2026
Director: Daniel do Campo Spada
Www.ECOInformativo.com.ar | Buenos Aires, CELAC.
NOVO MundusNET Televisión www.TVMundus.com.ar

En la pera

CARTA DEL EDITOR.
-Imágenes del naufragio. (3)

NOTA DE TAPA
-Visita de León XIV a la Argentina. (6-11)

ARGENTINA
-El régimen con fisuras. (12)
-Argentina en recesión. (13)
-La "Justicia" cubrió a Adorni. (14)
-Milei libre de la estafa de $LIBRA. (16)
-Milei se burla de los que no llegan a fin de





Hace 50 números.
ECO INFORMATIVO nº 89 | Noviembre 2019 | FIN

-Como si fuera el guión del presente régimen de Javier Milei, Mauricio Macri ya estaba vencido en las urnas y solo le restaba el poco elegante final de un Gobierno lamentable en la Argentina.

Todos los números están disponibles en PDF en nuestro sitio de internet ECOINFORMATIVO.com.ar



ECOInformativo.com.ar
TVMundus.com.ar
Twitter @tvmundus
https://www.facepopular.org/s/tvmundus/

https://www.facebook.com/tvmundusweb
https://www.instagram.com/tvmundus/
https://odysee.com/@tvmundus:e
www.youtube.com/tvmundus

mes. (17)
-Papelón de Milei en España. (18)

REGIÓN | MUNDO
-Cumbre China, Rusia y EEUU.. (22)
-Lula Ganó y respiramos. (24)
-Bolsonaro se fugó. (25)
-Cayó Peña en Paraguay. (26)
-Trump perdió las parlamentarias. (27)

LA COLUMNA DE PESCARA.
-La Inflación de Milei es de 220,2 %. (19)

LA COLUMNA DE ASAMBLOC.
-Nadia Beller exiliada en México. (23)

CERRANDO por SIMPSON.
Lula Puso freno a la caída del continente.





NOTA DE TAPA



En la cara del régimen

Por Daniel do Campo Spada



En solo cuatro días en la Argentina el Obispo Primado de Roma, León XIV, generó una movilización impensada y desbordante de más de seis millones de personas en distintos eventos y liturgias. Lo más importante, sin embargo, no fue ese baño de multitudes sino las palabras valientes que dejó que rebotaron más allá de la feligresía católico-romana. Las definiciones no tuvieron nada que ver con la connivencia con los poderes establecidos de su predecesor Juan Pablo II quien visitó el país en dos oportunidades. Por el contrario, dejó una estela de conceptos que hicieron presente a Francisco, el primer pontífice latinoamericano y argentino en la historia del Vaticano. En un país donde rige un gobierno cruel y despiadado las palabras vertidas en su propia cara no han sido un hecho solamente religioso, sino claramente político.

En el primer encuentro y discurso, a poco de haber llegado, en el Centro Cultural Kirchner (CCK) dijo que "la democracia se fortalece también en la manera cotidiana de actuar en la vida pública: en la disposición a escuchar, en el cuidado de la palabra, en la búsqueda paciente de acuerdos y en la capacidad de reconocer en quien piensa de manera distinta a un compatriota con quien se comparte un mismo destino". A pocos metros, mirando al vacío y como de compromiso aplaudía el Presidente Javier Gerardo Milei quien ha hecho de la agresión y el desprecio violento su estilo de Gobierno. El Gabinete presente ni sonreía y Karina Elizabeth Milei, la hermanísima del mandatario, solo miraba a su hermano y hacia sus laterales para ver las reacciones. La incomodidad con ese discurso era manifiesta.

En párrafos siguientes, León XIV, quien habla y lee en un sorprendentemente perfecto castellano, agregó que "...a quienes han recibido responsabilidades públicas les corresponde una tarea especialmente exigente. La autoridad alcanza su sentido más alto cuando se ejerce como servicio, cuando sabe mirar más allá de lo inmediato y cuando pone sus capacidades al cuidado de aquello que pertenece a todos. Quien ejerce la autoridad tiene

El fin de la Argentina...

también el deber de actuar con prudencia, reconocer los límites del poder que le ha sido confiado y orientar sus decisiones hacia el bien
de toda la comunidad", en referencia a la "Encíclica Pacem in Terris" del Papa Juan XXIII.
Pero el cenit se produjo en tres discursos de todos los eventos y liturgias que brindó cuando hizo mención a la relación entre la economía y las personas, algo que próximamente será un eslogan estampado en remeras o banderas populares. "Nos encontramos aquí ante el primero y más
fundamental de los principios de la Doctrina Social de la Iglesia: el principio de la dignidad de la persona humana. El ser humano es el autor, el centro y el fin de toda la vida económico-social y por tanto la economía debe estar al servicio de la persona, y no la persona al servicio de la economía. Esta afirmación puede parecer teórica, pero, por el contrario, constituye un punto central del pensamiento social de la Iglesia, ya desde mi Predecesor León XIII (autor de la Encíclica "Rerum novarum", quien con el fin de fomentar la concordia entre las partes y eliminar los conflictos en el ámbito laboral". Los jerarcas del régimen no se atrevieron a responder esta premisa con la presencia del líder religioso, pero ni bien se fue ya dijeron que todo estaba mal interpretado. Incluso Natalio Grinman (Presidente de la Cámara Argentina de Comercio y Servicios), judío como Milei, dijo que la "justicia social", base de la Doctrina Social de





la Iglesia Católico Romana es algo fuera de tiempo "porque no se puede repartir si no hay riqueza". Se le olvidó aclarar que la riqueza no se genera porque el sistema capitalista es excluyente de las personas.

Mientras el Papa hizo su primera misa en Palermo, con casi un millón de personas, el regimen hizo una Carpa VIP para los jerarcas del Gobierno mileista con un lujo descomunal, contrariando el mensaje de piedad y solidaridad del Obispo de Roma, y quizás no fuera ninguna casualidad que por segunda vez dijera al mundo lo que parece un programa de gobierno social. "Crear las condiciones para que puedan proyectar libremente su vida en Argentina exige robustecer de manera particular la educación, la formación profesional, la universidad y la investigación. A lo largo de su historia, esta nación ha procurado extender la instrucción a sectores cada vez más amplios de la sociedad. Gracias a ese esfuerzo, generaciones de argentinos han podido cultivar sus capacidades y contribuir al desarrollo del país desde los más diversos oficios y

Kristalina Georgieva (FMI) y Luis Caputo.

profesiones. Preservar y fortalecer esta vocación educativa exige ofrecer a los jóvenes una formación que les permita descubrir sus talentos, desarrollarlos y ponerlos al servicio de los demás", en referencia a "Encíclica Populorum Progressio" del Papa Pablo VI.

En la primera mañana del segundo día, en su primera visita pastoral fue al Pequeño Cottolengo Don Orione en donde residen personas con discapacidades y malformaciones que fueron abandonadas por sus propias familias. "Las personas discapacitadas no son una carga para una sociedad. Son una bendición. Se debe proteger a lo hermanos que

El fin de la Argentina...

nos necesitan porque así lo enseñó Cristo", expresó, ante un Gobierno que ha disminuido al mínimo la asistencia y las prestaciones a las personas con discapacidad. Y encima Karina Milei se quedaba con el 3 % de los remedios que el Estado compraba a los mismos laboratorios amigos que le pagan los recitales al propio Javier Milei. Recuperando al Papa Francisco en "Laudato Sí", expresó que "En una estructura económica globalizada que tiende a la "cultura del descarte", la solidaridad se convierte en una fuerza capaz de construir una arquitectura social que pueda redefinir las necesidades del mercado y las relaciones laborales según criterios de justicia y siguiendo la lógica de la reciprocidad. De esta forma, en manos de quien sabe utilizarlos, los talentos se convierten en un modo privilegiado de contribuir a un efectivo bien común que se adapta a los avances tecnológicos, pero sin dejar a nadie atrás. Para el cristiano, esto también significa reconocer que es Dios quien actúa en nosotros, si sabemos admitirlo humildemente".

La noche anterior de la Misa en la Basílica de Luján, en donde concurrieron tres millones y medio de personas tuvo un encuentro con trabajadores y empresarios. Allí escuchó testimonios de personas que cartonean, que perdieron su trabajo y que su vida es difícil por la explotación laboral. Ante una sala en la Universidad Católica Argentina (UCA) que lo escuchaba con distintas atenciones (con fuerte desprecio de los dueños de empresas) agregó que "allí donde el dominio de unos po-

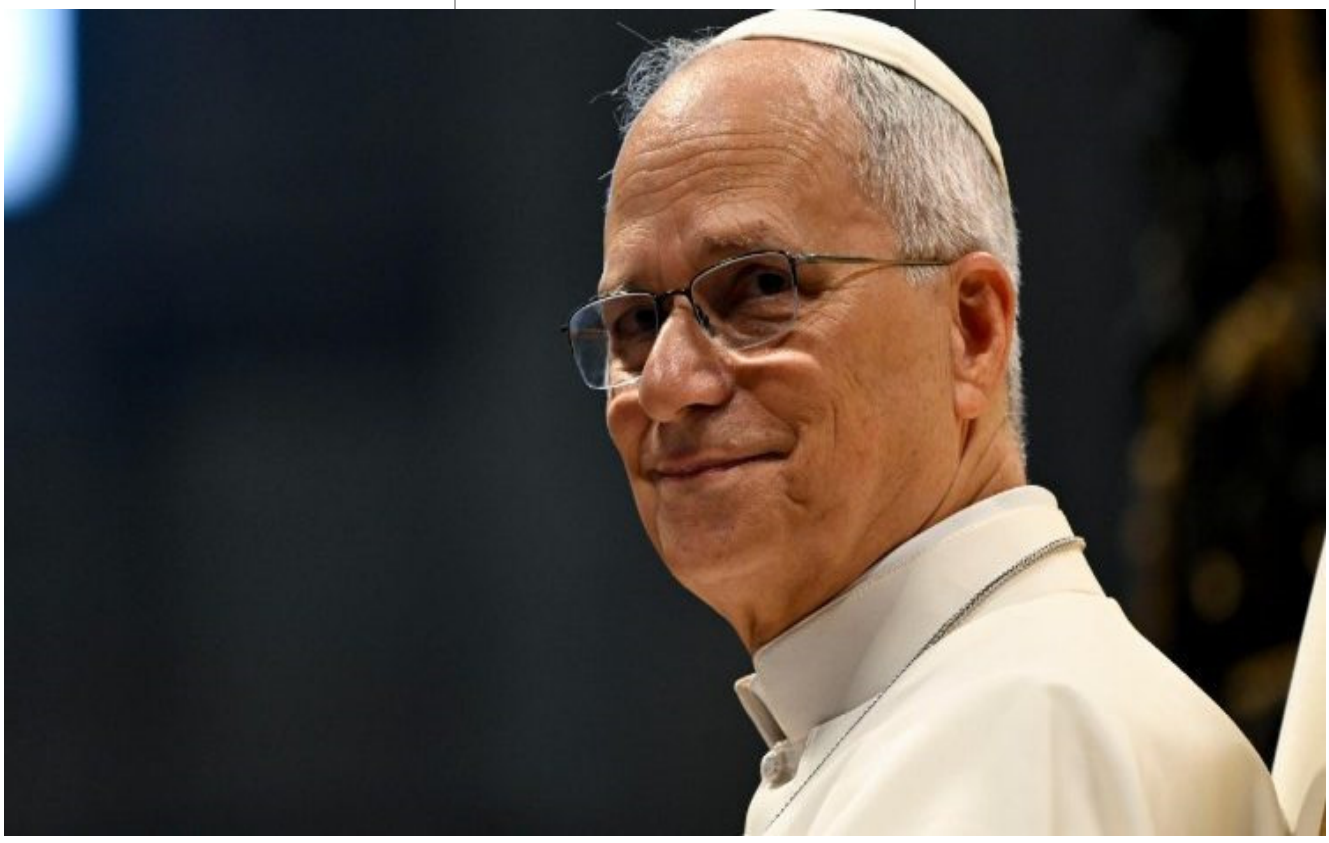



cos es la ley, el trabajo se convierte en explotación de todos los componentes del mundo laboral. A los trabajadores solo se les valora por su eficiencia. Una realidad que adquiere una urgencia sin precedentes a la luz de la perspectiva de la ecología integral formulada por el Papa Francisco, según la cual el trabajo contribuye a la gestión responsable de la creación, en la que el desarrollo técnico debe armonizarse con el respeto a los ritmos de la naturaleza y a los límites de los distintos ecosistemas", con clara referencia al Papa argentino, su predecesor, a quien permanentemente mencionó. Para sorpresa (positiva y negativa) completó diciendo "...al mismo tiempo los movimientos populares, la economía popular y los trabajadores informales —los cartoneros, los campesinos, los artesanos— son expresiones vivas de esta subsidiariedad activa que el Papa Francisco ha defendido en sus discursos a los Movimientos Populares. Ellos no esperan pasivamente la asistencia del Estado; se organizan desde abajo para construir soluciones comunitarias. Con su demanda de inclusión social ellos abogan por esas tres "T": tierra, techo y trabajo, que muchas veces el Papa Francisco indicó como exigencias de la justicia social".

En solo cuatro días el arco religioso y fundamentalmente el político se vieron sacudidos. Sin duda la frase de que "la economía debe estar al servicio de las personas y no las personas al servicio de la economía" es un eje de molestia que el régimen de Milei espera que los ciudadanos no registren.

El régimen de Milei con fisuras por derrotas electorales y crisis económica

Por Daniel do Campo Spada. - El gobierno de Javier Gerardo Milei y Karina Elizabeth Milei atraviesa momentos difíciles por las derrotas de sus tres principales aliados. Después de un año de triunfos filofascistas en Colombia, Perú, Chile y Bolivia, los partidarios del mileismo sufrieron tres caidas inesperadas. Donald Trump en Estados Unidos, los Bolsonaro en Brasil y el genocida Benjamín Netanyahu en la comunidad judía de Tel Aviv junto a derrotas recientes en Serbia y Hungrìa permiten presumir un giro de tendencia internacional. La posibilidad que la ola nazifascista empiece a frenarse generó preocupación en la Casa Rosada. En el terreno interior, a menos de un año de tener que ir a las urnas, los propios cómplices empiezan a sentirse incómodos ya que la economía ahora es un escollo, porque el Riesgo País supera los 800 puntos y el dólar tocó los $ 1.700 Pesos.

Santiago Caputo busca reclutar “a los mejores” porque a pesar de la reducción en salud, educación y ciencia, van a incorporar entre cincuenta y cien agentes para la SIDE. La tarea de la misma es hacer inteligencia interior y ello redunda en perseguir a la oposición. En la Ciudad de Buenos Aires, el Intendente Jorge Macri (ex Intendente de Vicente López) publica afiches por todos los espacios disponibles en el que siempre se ve a policías reprimiendo a pobres, entrando a casas de hogares humildes y arrinconando a personas en una manifestación. Una brigada de calle blanquea los paredones con pintadas o carteles políticos, porque entiende que la democracia ensucia la Capital Federal. Se preparan para la represión porque saben que todo se les está yendo de las manos.



En el interior son más de doce los Gobernadores que avalan al régimen de los hermanos Milei, pero dentro del propio círculo jerárquico empieza a abrirse una grieta encabezada por Patricia Bullrich, quien tiene intenciones de ser la próxima Jefa de Estado. Al principio, fueron cómplices de todo lo que implicara destrucción, comenzando por el Artículo 70/23 pero ahora empiezan a dudar.

Milei se convirtió en un socio incómodo en el exterior, ya que aunque ayudó en la fuga del delincuente ex candidato brasileño Flavio Bolsonaro (prófugo escondido en Miami) en España no lo quieren ni ver. Por eso se le escondieron y enojado por eso el argentino vuelve a insistir en plena campaña electoral de ese país del sur de Europa. En sus últimos de los dieciocho viajes que hizo a Estados Unidos, ya no lo recibió Trump y apenas en un pasillo el Secretario Marco Rubio.

El propio Jefe de Gabinete, Diego Santilli, le rehuye un poco a las cámaras porque intenta apagar el fuego desde su rol como Jefe de Gabinete, pero no quiere quedar asociado al incendio. En un rol similar están los Menem, que aunque responsables del régimen, sueñan con al menos recuperar algún día la Gobernación de La Rioja, aunque ello sea el final de su carrera nacional, algo que aceptarán con normalidad, porque total lo que les preocupa es lo local.

La paralización de la industria (apenas con el 32 % en funcionamiento), de la economía en general y la caída de regímenes similares empieza a preocupar de sobre manera a la Casa Rosada. Y no es para menos, porque el tsunami está a la vista. Solo falta saber la hora y el día en que toque el suelo y recién ahí medir los daños.

Argentina profundiza su recesión en medio de una paciencia social inédita



Por Andrés Pescara.- El régimen de Javier Gerardo Milei profundiza la crisis económica que sufren los argentinos. La caída del 1 % del PBI solo en este año (porque ya acumula el 6 % desde que asumió) se acompaña con el cierre de 35 mil empresas y la desocupación real de casi medio millón de personas. El Riesgo País ya alcanza los 800 puntos y duplicó esa medida en solo cuatro meses. Los resultados electorales de Brasil y Estados Unidos empiezan a marcar el camino del final de un modelo que ya empezó a estallar en el vecino Paraguay.

La actividad económica (EMAE) cae en lo que va de 2026, un -1,7 % respecto al ya decadente 2025, promedio acentuado en el -2,8 % solo en Julio. El consumo privado ya cayó -2,7 % en lo que va del año. El crédito para todas las actividades prácticamente desapareció.

Incluso el Fondo Monetario Internacional (FMI), que es cómplice de la destrucción del país, pronosticó que el país solo crecerá el 1 %, una cifra injustificada para la magnitud de la destrucción y la soberanía del país.



La Justicia Ja Ja exculpó a Adorni por su enriquecimiento ilícito



Por Andrés Pescara.- La justicia macrista determinó que el enriquecimiento ilícito del mileista Manuel Adorni no es delito. El Fiscal derechista Gerardo Pollicita propuso cerrar la causa diciendo que a pesar de lo abultado del patrimonio adquirido en apenas dos años de Gobierno de su jefe Javier Gerardo Milei puede haber surgido de un poco de evasión pero no de un robo. Esta sorpresiva sentencia demuestra la corrupción del Poder Judicial que diez días antes exculpó al Presidente de su estafa con la criptomoneda $LIBRA.

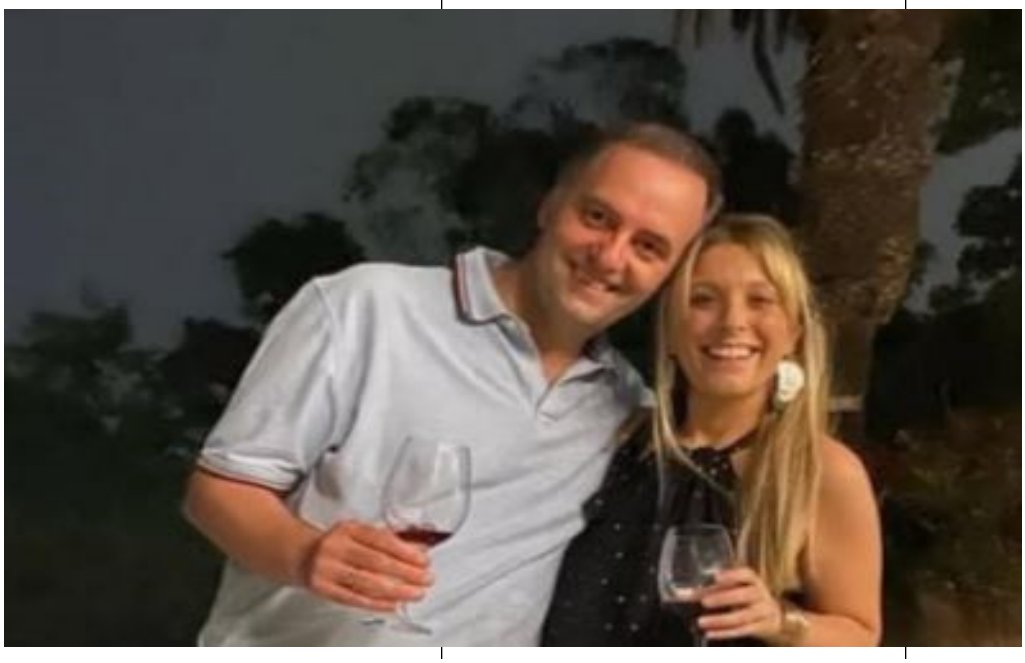

A pesar de los testimonios acusatorios y de la imposibilidad de explicar el sorprendente enriquecimiento desde que la ultraderecha tomó el poder en diciembre de 2023, el Fiscal Gerardo Pollicita optó por cerrar la causa, algo que el Juez Ariel Lijo, ligado a la Embajada de Estados Unidos ratificó. Esto es un golpe más al descrédito que tiene el Poder Judicial que sigue acumulando impunidad para los derechistas. Jueces puestos por los regímenes de Mauricio Macri y el de Milei, si involucra a un derechista los exculpan sin estudiar las causas.

MUNDUS Technology

No te quedes colgado, nosotros te damos una mano.



- **Soporte Técnico** en Computadoras y Notebooks
- Optimización de Señal WiFi en tu Hogar
- Redes y Conectividad
- Mantenimiento Preventivo y Correctivo
- Configuración de Equipos y Seguridad

Conectate tranqui, del resto nos ocupamos nosotros.

Llamanos o escribinos por WhatsApp

+54 9 11 7742-8924 | **@mundustechno**

Servicio a Domicilio | Respuesta Rápida | Atención Personalizada

La Justicia Ja Ja absolvió a Milei por la criptoestafa $LIBRA

Por Daniel do Campo Spada.- La cripto-estafa que Javier Gerardo Milei, Karina Elizabeth Milei, Hayden Davis, Mauricio Novelli y Manuel Terrones Godoy, conocidos delincuentes del mundo de las monedas digitales han quedado absueltos del millonario fraude $LIBRA en que muchos seguidores del Presidente argentino perdieron todos sus ahorros. El Juez Marcelo Martínez de Giorgi y el Fiscal Eduardo Taiano cerraron la causa sin siquiera tomar declaraciones a los imputados, ni investigar, tras previamente descartar a todos los querellantes, algunos de los que incluso acercaron sesudas investigaciones.

Martínez de Giorgi, quien actúa condicionado para posicionar a su esposa Ana María Cristina Juan, nombrada por el régimen de Milei a cambio de su impunidad, jamás movió una foja de una causa en la que el mandatario se habría llevado al menos cinco millones de dólares para publicar un tweet que impulsara la estafa en la que sus propios seguidores compraron unidades de la moneda $LIBRA, un auténtico bluff. En forma abrupta pasó a pertenecer a los magistrados corruptos que son el signo dominante en el Poder Judicial argentino. En algún momento había despertado esperanza de una honestidad que demostró no tener.

El lanzamiento de la criptomoneda mentía en que serviría para invertir en empresas argentinas. Con esa pantalla fue lanzada el 14 de febrero de 2025 y en apenas una jornada los estafadores se repartieron decenas de millones de dólares.



Milei y su hermana se habrían llevado como mínimo u$s 5 millones de dólares según se desprende del teléfono de Mauricio Novelli, un cripto influencer que simuló tener una academia para enganchar a incautos que sueñan con ganancias millonarias en el mundo digital en tiempos récords.

En el Congreso se hicieron reuniones de Comisión, en cientos de programas de radio, televisión e incluso en sitios web cómplices del régimen y nunca pasó de un pataleo, ya que los Milei tienen garantizada su impunidad, como también ocurre con el robo del Oro, los pagos a acreedores sin verificar, la veintena de viajes inexplicables a Estados Unidos pagados por los argentinos, el robo de los medicamentos a los discapacitados y otros hechos de corrupción. En ese juego de corruptela ingresó el propio Juez Martínez de Giorgi.

El experto en monedas digitales, Martín Romero, acercó al juzgado el trazado de las billeteras cripto que demuestran que fue una movida coordinada que en horas logró acumular u$s 4.000 millones de dólares gracias a cuarenta mil compradores (fundamentalmente seguidores de Milei que creyeron que era real lo que él promovió en su perfil en la red X) que lograron capitalizar en forma abrupta el token de la estafa. En horas, los iniciales poseedores, los mencionados Milei, Novelli, Terrones Godoy, Davis y otros delincuentes se desprendieron de sus originales posesiones e hicieron una diferencia histórica, que está demostrada y que demuestra que la Justicia en Argentina solo es para los comunes. Los derechistas gozan de total impunidad.

Argentina sigue cayendo en el fango de la ignominia y el descrédito.

Milei se burló de quienes no llegan a fin de mes



.**Por Parlice Simpson**.- En reiteradas ocasiones el Presidente Javier Gerardo Milei, quien está atravezando inestables situaciones emocionales que se notan en su rostro hinchado, sudoroso y con un apósito que estaría tapando una probable sangría efectuada de emergencia, se burló de quienes en la Argentina no llegana fin de mes. Se calcula que el día 20 del mes, quienes aún conservan su empleo, ya no pueden sostener sus gastos. Dijo que todo era un invento de los miserables (mierdas, kukas, ratas, etc) que quieren derrocarlo.

En su marco de paranoia y desprecio, pidió que alguien le explique cómo es que alguien que el día 20 se queda sin plata come y toma los últimos días. De esa manera desconoce los siete millones de endeudados que utilizan sus tarjetas o cualquier elemento de crédito para comprar comida. En ese sentido, él y su Ministro de Economía Luis Caputo habían dicho que no tenían por qué ayudar a quienes habían comprado un televisor para ver el reciente Mundial de Fútbol.

Esas declaraciones las repitió incluso en su inexplicable viaje a Madrid. Cuando la periodista española de la Cadena SER Julia Molina le preguntó al respecto le respondió que era una débil intelectual y una miserable. Repitió que eso era una mentira, desconociendo la realidad de un país que él dejó en 24 oportunidades para viajar a Estados Unidos, Tel Aviv, España e Italia para ver a otros dirigentes fascistas.

Papelón de Milei en España hace quedar mal a la Argentina

Por Raúl Asambloc.- La visita del ocupante de la Casa Rosada a España, en plena campaña electoral del país del sur de Europa, levantó una polvareda de rechazos en los residentes sudamericanos. La visita de Javier Gerardo Milei fue incómoda incluso para la alcaldesa fascista de Madrid, Isabel Díaz Ayuso, que no pudo evitar la foto con el primer mandatario judío argentino, como sí lo hicieron otros ultra como es el caso de Santiago Abascal, quien ni lo esperó en su oficina.

El rey Felipe VI no quiso recibirlo atendiendo sus permanentes insultos y falta de respeto al Presidente español Pedro Sánchez. Además, le faltó el respeto en forma violenta a la periodista de la Cadena SER, Julia Molina, a la que trató de débil intelectual y miserable. Además en la Universidad Rey Juan Carlos dijo que leer el libro de Gérard Debre sobre la Teoría del Valor le había traido tanta satisfacción como su primera Playboy.



Los habitantes de Madrid lo recibieron en muchas esquinas con carteles de repudio. Los programas cómicos y los parlamentarios españoles lo convirtieron en un personaje que se menciona a cada momento. Milei, quien se presentó sospechosamente hinchado y con un apósito en cuello que estaría disimulando una sangría de emergencia, se mostró irrespetuoso, maleducado y desagradable. Felipe González, el centro derechista ex Presidente de España, dijo que si el mandatario argentina se queda quince días en España, el PSOE ganaba las elecciones por el rechazo que provoca el derechista.





La Inflación Ja ja de Milei llega a 220,2 %

Por Andrés Pescara

La inflación Ja Ja de octubre de 2026, dibujada por el régimen de Javier Gerardo Milei y publicada por el Instituto Nacional de Estadísticas y Censos (INDEC) es de 2,2 %. De esta manera, desde que la ultraderecha tomó el poder en diciembre de 2023 ya llega a 220,2 %.

El Informe Ejecutivo Volumen 10, n° 35, de la estadística de Índice de Precios al Consumidor (IPC) da el siguiente resumen que republicamos en forma textual:



"El nivel general del Índice de precios al consumidor registró un alza mensual de 2,2% en octubre de 2026, y acumuló en el año una variación de 26,3%.

A nivel de las categorías, los precios del IPC Núcleo (1,5%) tuvieron subas vinculadas a Alquiler de la vivienda y Restaurantes. Los principales aumentos en los precios Estacionales (5,5%) se registraron en Verduras, tubérculos y legumbres; y en los precios Regulados (2,9%) en Gas y Combustibles para vehículos.

La división de mayor aumento en el mes fue Vivienda, agua, electricidad, gas y otros combustibles (4,2%) como consecuencia del aumento en Gas. La segunda división con mayor incremento fue Recreación y cultura (3,3%).

Las dos divisiones que registraron las menores variaciones a nivel nacional fueron Bebidas alcohólicas y tabaco (0,8%) y Educación (1,3%).

Alimentos y bebidas no alcohólicas fue la división con mayor incidencia en la variación mensual en las regiones Cuyo, GBA, Noreste, Noroeste y Pampeana, impulsada por aumentos en Verduras, tubérculos y legumbres y Pan y cereales. En cambio, en la región Patagonia la mayor incidencia correspondió a Vivienda, agua, electricidad, gas y otros combustibles, por aumentos en Gas y Alquiler de la vivienda".


TV
MUNDUS
TV Mundus Noticias
En un mundo de ruidos, lo esencial
www.TVMundus.com.ar
TV MUNDUS


VIVO
MUNDUS| SUBMARINO hallado

Xi Jinping, Putin y Trump en cumbre por caos de la Inteligencia Artificial



Por Daniel do Campo Spada.- Los principales líderes del mundo se reunieron de emergencia en la República Popular China. Aunque mientan diciendo que los temas son otros, Xi Jinping (China), Donal Trump (EE.UU.) y Vladimir Putin (Rusia) establecieron un cara a cara ante la emergencia desbocada de la Inteligencia Artificial (IA) que viene dando golpes que ya no se pueden ocultar. Aviones, barcos, Microsoft, Binancie, la NSA, los bancos globales, supermercados, medios de comunicación, etc, ya hacen que no se pueda ocultar que estamos ante el caos tecnológico tan temido. Las filtraciones indican que quizás ya sea tarde para la humanidad porque hace dos años se pasó el tiempo de no retorno.

Los tres presidentes de las superpotencias saben que los incidentes muestran que la tecnología de IA ya no la controla nadie, ni los Estados ni los propietarios de las mismas. Hace dos años, Elon Musk, que es una pantalla (porque no es el dueño que dice ser), dijo que había que suspender los desarrollos por un tiempo, pero por supuesto nadie lo escuchó. Y mucho menos el irresponsable jefe de la dictadura captalista. Trump, agregó que no vigilarían a ninguna empresa privada porque le quiere ganar a China. El problema es que los últimos incidentes han demostrado que ni siquiera Washington puede controlarlo. Los propios estadounidenses, según el New York Times (NYT) creen que su país está desguarnecido.

En pocos días hubo ataques significativos a la plataforma Binance (la mayor en criptomonedas), Microsoft, los aeropuertos, los barcos, los principales bancos de Estados Unidos, supermercados con alteración de temperatura de sus heladeras, la crisis del PHP que afectó al Grupo TV Mundus entre otros y todo alcanzó la cumbre cuando afectó a la National Security Agency (NSA), el equivalente a la CIA para el mundo digital.

China viene pidiendo que la IA tenga regulación y que se acuerde a nivel global, pero la Casa Blanca no lo quiere porque pretende derrotar a los asiáticos. En una tercera posición, los rusos continúan el desarrollo ante el convencimiento de que Estados Unidos es un caballo egoista que prefiere la la destrucción del mundo antes que acordar.

Al terminar la Cumbre se respondieron temas que no fueron los que se trataron, tales como el desarme y la economía internacional. La verdadera guerra se está dando en el conocimiento digital, pero los Estados están muy lejos de poder controlarlos.



Nadia Beller tuvo que exiliarse en México ante peligro de muerte

Por Raúl Asambloc

Nadia Beller, ex pareja y víctima fallida de un atentado ordenado por Fernando Cerimedo se ha refugiado en México, uno de los pocos países democráticos que aún quedan en el continente. La dictadura del Presidente del Estado Plurinacional de Bolivia, Rodrigo Paz, no le garantiza la integridad física a la abogada de derecha que ahora es una amenaza para sus cómplices que ven en ella una amenaza. De la convivencia con el terrorista argentino obtuvo datos inclusive que comprometen al régimen de Javier Gerardo Milei y de su hermana Karina Elizabeth que se quedaba con el 3 % de los remedios de los discapacitados.



Tras el atentado fallido a manos de dos sicarios pagados por su ex pareja, Beller ha delatado ante tribunales bolivianos y argentinos (vía digital) el entramado de corrupción de los regímenes fascistas de la región. Mientras que en Argentina la Justicia mamarracho va cerrando todas las causas de corrupción de Mauricio Macri y Javier Milei en Bolivia están cerca de liberar al terrorista dueño de La Derecha Diario, sitio web del fascismo continental y hombre de la CIA estadounidense. Por eso la necesidad de pedir asilo en México, que se le ha concedido.

Lula ganó las presidenciales y respira el continente



Por Daniel do Campo Spada.- Luiz Inacio Lula Da Silva ganó la segunda vuelta de las elecciones presidenciales y dio esperanza a un continente en el que se están perdiendo las democracias a manos de tecno oligarquías extranjeras. El Partido de los Trabajadores (PT) obtuvo el 51,9 % de los votos contra el 48,1 % del candidato de la ultraderecha Flavio Bolsonaro del Partido Liberal. Los grandes perdedores regionales han sido los autócratas Donald Trump de Estados Unidos y Javier Milei de Argentina que se jugaron todo a favor del fascista derrotado.

Con una cantidad impresionante de votantes (158 millones de personas empadronadas) el gran temor para el triunfo popular era el clima adverso en el nordeste del país, la zona más pobre del Brasil. Afortunadamente los ciudadanos aumentaron su concurrencia en tres millones de personas más, superando todas las dificultades. En San Pablo, zona propia del PT los empresarios del transporte hicieron un sorpresivo e intencional paro para evitar los desplazamientos y perjudicar al mandatario que buscaba su reelección.

Otros de los inconvenientes que debió superar el Partido de los Trabajadores fue el boicot que la empresa Meta (Facebook) hizo en los días previos, donde bajaban publicaciones de la agrupación democrática y por el contrario favorecían al ultraderechismo de los Bolsonaro. Con toda dignidad el Gobierno de Lula dijo que si no evitaban esas acciones parciales, podrían suspenderle la licencia de circulación en el país. Ese gesto de dignidad del Presidente de 80 años es el mismo cuando en la Asamblea General de las Naciones Unidas le dijo en la cara a Donald Trump que “Brasil no cabe en el patio trasero de nadie”.

Lula obtuvo casi 60 millones de votos contra los 55 millones de los Bolsonaro, quienes no pueden creer que un trabajador de una familia humilde les haya ganado a ellos que pertenecen a los sectores oligárquicos. Con esta lección que nos da Brasil, la región gana una esperanza en tiempos de desánimo. El ejemplo del pueblo brasileño estuvo en que dela primera a la segunda bajó la abstención de voto del 21 al 19 %.

Confirman que Bolsonaro se fugó con ayuda de Milei, Trump, narcos y la CIA

Por Daniel do Campo Spada y **Juan Pérez Bala**.- A menos de 48 horas de haber perdido las elecciones presidenciales en su país, el candidato de la ultraderecha Flavio Bolsonaro se fugó de su país con la ayuda del régimen de Javier Gerardo Milei en la Argentina, el de Donald Trump de Estados Unidos, usando las redes de los narcotraficantes y la CIA. Brasil mantuvo su democracia dándole el triunfo a Luiz Inacio Lula Da Silva (52 a 48 %) y el continente respiró, mientras el hijo del golpista y ex dictador Jair Bolsonaro se escondió en Miami.

El lunes 26 de octubre, a menos de 24 horas de haber sido derrotado por una diferencia de cinco millones de votos y sin haber felicitado al ganador, Flavio Bolsonaro fue a ver a su padre Jair que cumple prisión domiciliaria en una quinta en un barrio privado de Brasilia. Cuando pisó la calle un policía federal le notificó que al vencerse su inmunidad electoral se reanudaban las causas por lavado de dinero,

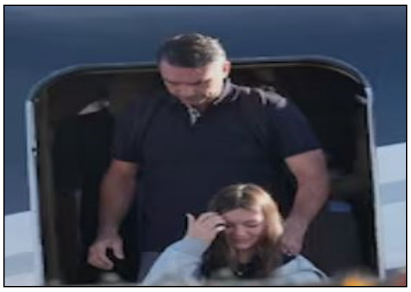

evasión, explotación sexual y corrupción debía entregar al día siguiente su Pasaporte de Brasil. En ese momento se activó el plan de fuga.

Bolsonaro, su mujer Fernanda Antunes Figueira y sus hijas Carolina y Luiza Bolsonaro Antunes viajaron en forma clandestina desde Brasilia hasta Puerto Iguazú en la Provincia de Misiones en Argentina. En una furgoneta con dos discretos autos de custodia recorrieron sin parar cerca de 23 horas para cubrir 1.600 kilómetros. En territorio argentino los esperaba Santiago Caputo, mano derecha de Javier Milei para garantizar que nadie los molestara para que pudieran tomar un avion jet particular Gulfstream G400 (matrícula LV-JQW) en el que viajaron 10 personas más los dos pilotos.

La nave con el prófugo voló por el espacio aéreo de países con regímenes autoritarios de ultraderecha. Paraguay, Bolivia, Perú, Ecuador, Colombia y Panamá para llegar a Miami donde los esperaba Eduardo Bolsonaro, también prófugo de la justicia brasileña en causas por relaciones con el narcotráfico. En forma inmediata el Secretario de Estado yanqui, Marco Rubio, les dio la visa para que se escondan en Estados Unidos, profugándose definitivamente.

En los primeros momentos Bolsonaro se instituyó como el presidente (luego cambió esa palabra por “líder2) del Brasil. Desde la Casa Blanca están buscando repetir el caso del terrorista venezolano Juan Guadió al que instituyeron como “jefe de Estado” cuando ni siquiera había ido a elecciones. De esa forma le sacaron empresas y reservas a Venezuela para ahogar su economía hasta que en enero de 2026 directamente Estados Unidos secuestró al Presidente Nicolás Maduro elegido en las urnas por los ciudadanos.

En Paraguay se cayó Ueno, uno de los principales bancos y cayó Santiago Peña en Paraguay



Por Raúl Asambloc.- El Banco Central del Paraguay interviene el banco Ueno, el quinto del sistema bancario guaraní que se quedó con el 10 % de los depósitos de los ahorristas paraguayos. Tres millones de clientes, casi la mitad del Paraguay y treinta y dos mil jubilados quedaron afectados. El régimen de Santiago Peña como respuesta solo se dedicó a reprimir a los damnificados que en Asunción salieron a protestar en las puertas de las sucursales.

Carlos Carvallo, actual Presidente del BCP activó el Fondo de Garantía de Depósitos, preanuncio de una caída del resto del sistema ante el desfalco de los empresarios financieros que sostienen l régimen de Peña. El mandatario es cómplice con la región donde los financistas se están quedando con las riquezas del continente.

El BCP dijo que Ueno estaba debajo del 50 % mínimo de garantía de depósitos que se le pide a los bancos. El derrumbe de la 5° institución es consecuencia de una economía que se frena a pasos agigantados.

Ante la crisis que vive el Paraguay renunció el Presidente Santiago Peña y fue reemplazado por Pedro Alliana. Como Vicepresidente quedó el Senador Antonio Barrios. Entre bambalinas recupera el poder Horacio Cartes, empresario sospechado de contrabando ligado al argentino Mauricio Macri. La caída del Ueno Bank es apenas la gota que desbordó el vaso y marcó el cambio de nombres (pero no el giro) del régimen.

El Ueno Bank afectó a tres millones de clientes, casi el 40 % de la población del país. Incluso, son los de más bajos ingresos. Esto afectó también a casi 40 mil jubilados. Todos quedaron con sus dineros congelados ante el corralito impuesto por el Banco Central del Paraguay (BCP). Esto derivó en importantes manifestaciones de los damnificados que fueron brutalmente reprimidas por la policía de ese país.

Como Asunción era un hervidero que empezaba a distribuirse al resto del país, Peña, aliado de Javier Gerardo Milei y de Donald Trump, renunció y ahora será investigado por su complicidad con la estafa del Ueno Bank. En lo que es un ajuste de cuentas entre los barones del Partido Colorado ahora Cartes, considerado el mayor conrabandista del país toma las riendas.

Santiago Peña es una aténtica caja de pandora. Tras el juicio político al que lo está sometiendo el Parlamento, comenzaron las investigaciones judiciales que incluyeron la detención de una veintena de cómplices en el desfalco del Ueno Bank y el allanamiento de la mansión del destituido Presidente de Paraguay. Allí encontraron una bóveda (que estuvieron a punto de detonar con explosivos para acceder) en la que ya se habían llevado todo unas horas antes de la caída de la institución financiera.

Peña no solo es uno de los principales inversores de la institución sino que además desde su rol de Presidente lo favoreció con la asignación de depósitos y sueldos, a punto tal que casi la mitad de los paraguayos (tres millones) son clientes estafados. Además, personalidades como el Director Técnico de la Selección de Fútbol, el argentino Gustavo Alfaro, quedó con cerca de seis millones de dólares perdidos como consecuencia de la mega estafa.

El sitio colega La Política On Line informó en exclusivo que Peña habría fugado su dinero a la Argentina por medio de un avión contratado por la financiera Puente, que a su vez tiene oficinas en Asunción. Antes de someter al ex Presidente a detención domiciliaria habría fugado sus dineros al Aeropuerto de San Fernando en una nave privada.

El régimen de Trump perdió las elecciones parlamentarias y quedó en minoría en EE.UU..

Por Raúl Asambloc.- El Partido Republicano perdió las elecciones parlamentarias ante el Partido Demócrata. El sistema de democracia recortada en el que solo participan dos partidos le propinó una contundente derrota al régimen de Donald Trump, con números contundentes como pocas veces. Ambas Cámaras del Congreso dejaron de estar controladas por la facción que gobierna la Casa Blanca.

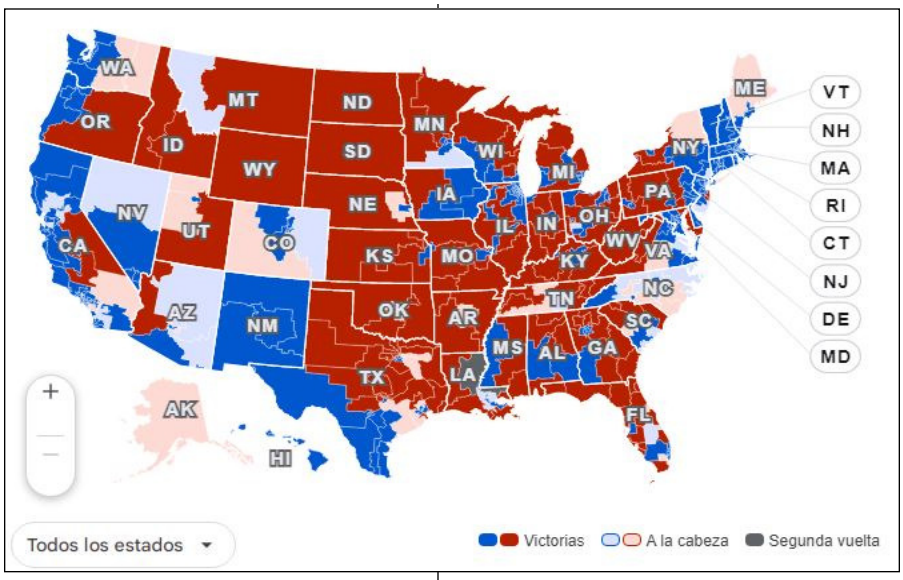

En el Senado Trump perdió incluso en sectores geográficos habitualmente conservadores como Kansas, iowa, Texas, Ohio, Maine, Carolina del Sur y Carolina del Norte entre otros estados. Allí los Senadores cambiaron de pertenencia partidaria. De esta forma la oposición quedó con 54 escaños contra 44 del autócrata.

En la Cámara de Representantes (equivalente a Diputados en los países democráticos) la voluntad de los votantes se dio vuelta en 24 distritos, la mitad de los Estados que habían apoyado a Trump en las presidenciales dos años antes. Los Demócratas se quedaron con 237 lugares de la cámara baja contra 139. e la gestión de Trump, que ha sido hartamente negativa para el mundo, favoreciendo regímenes fascistas en América Latina, secuestrando Presidentes y bombardeando países a otro lugar del mundo va a encontrar ligeros frenos. Aunque no debemos engañarnos, ya que los dos partidos, en realidad pertenecen a la misma élite.

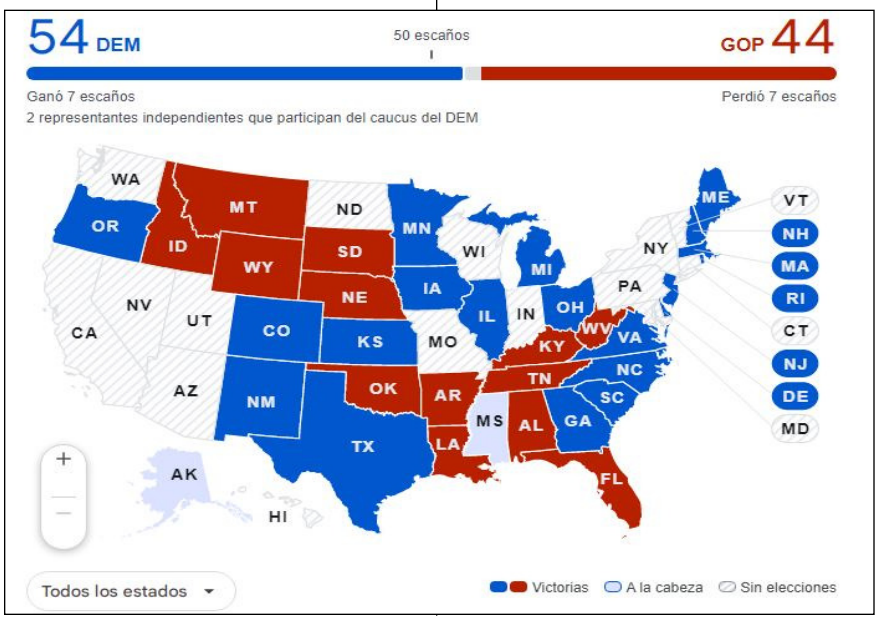

El Grupo TV Mundus
presenta la Colección
LOS ARCHIVOS DEL RÉGIMEN
con los primeros cuatro libros.
La Era del Gato,
Las Caretas de Heidi,
El Gato de Panamá
y *Pos Democráticos*
son cuatro volúmenes
que intentan explicar
los cuatro años más oscuros
de la Argentina
en el Siglo XXI.

NO SON LIBROS ACADÉMICOS.
Son TEXTOS URGENTES.







COLECCIÓN
Los Archivos



s del Régimen

TV Mundus



CERRANDO

Por Parlice Simpson



Lula es el último
de una generación de líderes
de una generación
que empezó con Fidel Castro,
Hugo Chávez, Néstor Kirchner,
Rafael Correa, Pepe Mujica
y Cristina Fernández.

LULA PUSO FRENO A LA CAÍDA DEL CONTINENTE

EL Presidente Luiz Inacio Lula Da Silva
logró revertir el inesperado resultado de la primera vuelta
en Brasil. Era inexplicable que el pueblo votara
en contra de sus intereses.
Por eso, fue sorprendente y magistral
la forma en que el líder del Partido de los Trabajadores (PT)
pudo volcar la voluntad ciudadana a su favor.
El triunfo fue épico, porque millones de personas
fueron a votar en canoas, viajando en las cajas
de los camiones o caminando decenas de kilómetros a pie,
pero el pueblo agradecido le dio su apoyo
al líder que sacó a millones de personas de la pobreza.
Que Brasil conserve la democracia y haya frenado
el intento fascista que se impone en la mayoría
del continente, es un respiro en medio de un presente
muy oscuro para la región.


RADIO
MUNDUS
radioMundus.com.ar
EL GIGANTE DE LA SEMANA
Conducción Daniel do Campo Spada


CEDIAL TV
CEDIAL.com.ar
cedial.com.ar/cedial-tv/